京城日報
八月十二日（日） 夕刊
編輯兼發行人 見島吉治
印刷人 小川三之介
京城府太平通一丁目
發行所 合資會社 京城日報社

朝鮮總督府指定消毒藥
アイゼル
○消毒○殺蟲○防臭○

南鮮水害罹災民 新天地を北鮮に
間島へ一萬人移住の外に 學務局が斡旋援助

南鮮失業者の北鮮移住は既に學務當局が實行して効果を收めてゐるが、今回の南鮮大水害の結果、北鮮移住者の成功も一つの刺戟となつて、水のひききらぬ先から既に移住希望者も現れ、十一日の本府局長會議では宇垣總督も、その意見を洩らしてゐるので、學務局では、應急對策一段落とともに、北鮮移住の斡旋援助をすることになつた、一方同局では外事課と協議し十年度に間島へ二千戸一萬人移住計畫を立て、立案後は外事課の手によつて實現されるはずであるが、計畫內容は、從來の安定移民と異り、最初は鐵道工事その他の勞働者として送り込み、分擔工事終了後は農業に從事させ、將來は自作農を創定して永く定着させるもので、外事課の大移民（十ケ年二十萬戸百萬人）計畫の先驅をなすものと見られてゐる

增税は時期尚早
軍部その他の希望に 藏相以下大藏當局の意向

【東京電話】豫算編成の度毎に增税可否論が繰返され、本年度豫算編成に際してもまた〳〵增税を行ふべしとの論起り、陸軍は殊に新規要求を承認する能はざる場合は增税を斷行すべしとの意見を持し貴族院の一部でも增税をなすべしとの意見が行はれ、陸軍省の新規要求に對し大藏省が大削減を加へる場合は必ず問題を惹起すべしと見られ注目されてゐるこれに對する藤井藏相始め大藏當局の意向は明年度において增税は尚早なりとの意見強くその根據は大要左の如くである

一、一九三五、六年の國際的重大時局を控へて國防費を主とする歳出膨脹の見透しが困難である歳出を相當額まで減少し得る見込みが立たない限り、容易に增税斷行の擧に出で難いこと

一、經濟界の狀態も最近漸く一道の光明を認むる域に達し得たりとはいへ、まだ全幅的民力の餘裕を見る程度には達してゐないかゝる際增税を斷行すれば折角發展の途上にある產業復興の萌芽を摘みとるのみならず、國民一般に甚しく意氣を沮喪せしめる結果となること

一、一部に唱道される非常時利得税の如きもこれにより得られる税額は極めて少額に過ぎず、到底尨大なる赤字公債に代つて有力なる財源となるべしとは考へられないこと

一、增税實行について直接間接を調減するため愼重に調査するの必要あること

しても至つて少額で、これがため折角發達途上にある軍需工業の進展を阻害することゝなる、從つて財源補塡の意味の增税を斷行するとすれば通行税その他全國民から徴收する以外、目的は達せられずこれがためには先づ第一に根本的税制の改正を行ふ必要があるといふにある

金がなければ增税せよ
軍部の豫算對策

【東京電話】軍部では大藏省に對し豫算要求の一意見を開陳して考慮を求めるべく要求する明年度豫算は非常時局に對處し、一九三五、六年の危機に備へる最少限度のものであるから、これは承認して貰はねばならぬ、しかしこれが財源は大藏省で公債發行なり又は適當な方法によつて財源を求めるであらうが、これが補塡について一部では增税を斷行すべしとの考へもある、萬一軍部の最少限度の要求に承認を與へざる場合は、陸軍は財源問題につき藤井藏相が豫算編成に當り如何なる財政計畫を有するかを詰問してゐる

しかし高橋前藏相のインフレ財政計畫も本年で三ケ年繼續し、一部の事業は別として一般に景氣は大分好調となつてゐる、從つて年々赤字公債支辨による財政計畫より恒久的方針を速かに決定し、恒久的財政計畫を實現すべきであるとの見地から、或る一部では軍需工業に對し非常時利得税を設くるが至當とするものもある、これは政府側と

公債發行額

【東京電話】我が國公債額は七月末を以て內國債六十九億二千二百萬圓、外國債十四億一千二百萬圓、合計八十三億四千四百萬圓に達してゐるが、本年度豫算における公債發行豫定額は十億圓程度に及んでゐるから、本年度末においても恐らく九十億圓を突破する見込みである、然るに目下當面せる明年度豫算の編成に當つては依然國防費を筆頭として新規要求の殺到を見つゝある狀態にあり、これが査定方針を以て臨まんか、明年度も亦十億圓近い公債の發行は必然でありその結果明年度末においては公債總額百億圓を突破するの狀態を現出するに至るであらう、而してその波及するところ或は公債市場の暴落、赤字インフレの浸潤をも招來せぬとも限らず今日この公債洪水の危險を防止することは絶對の要事なりとして大藏省では是が非でも明年度豫算の公債發行額の減少を目標に最大の努力を拂つてゐる

農村匡救の財源
軍部にすがる外に 軍需品景氣課税說

【東京電話】農村救濟問題は各方面より叫ばれてゐるが、一向に成果の實が擧げられず、一方旱水害の慘落は農村を益々苦境に立たしめるに至つたので、關係者の陳情は逐日猛烈を極めてゐるため、政府もかなり動かされ、これが對策を急いでゐるが、今更臨時議會を開いても農村對策案を附議する誠意は認め難いので、農村ではこの際軍部に縋つてこの問題の解決を圖らんとし、一九三五、六年の危局を突破するには國防の充實のみによつては決して充分ではない、農民の銃後の力を涵養して置くことが最も必要であるため、國防費の一部を農村對策に當てるか政府をして對策豫算を計上せしめて農村問題の解決をはからねばならぬとの意見を具申してゐるが、又一部においてはいはゆる軍需インフレに依つて利益を得るものに對して適當の課税をなし、これを財源として農村對策の資金となすべしとの意見も擡頭してゐることは注目すべき現象である

日滿經濟提携成案
政友政調會

【東京電話】政友會は日滿經濟提携について政務調査會に於ては委員長中心となり鋭意調査を進めてゐたが、いよ〳〵成案を得るに至つたので近く幹部會に附議承認を求める筈である、而してその要綱は大體左の如くである

日滿兩國の經濟關係は相互依存の根本義を基調とし、以て兩國經濟の發達と兩國民福祉の增進を圖るべきものなることは言を俟たず、而してこの目的を達成せんがためには

一、將來兩國の採るべき經濟政策を確立するため速かに兩國共同の權威ある一大經濟會議を常設すべし

二、兩國の經濟關係につき條約を以て明定し悉くを必要とし可とするものについては速かに適當なる處置を執るべし

三、對滿經濟政策の實行機關を整備し以て方針、政策、命令を統一し運用上遺憾なきを期すべし、日滿間の經濟の關係は單純なる經濟問題若くは經濟理論にあらず、正に兩國生存に關する最重要問題なり、而して日滿經濟融立の要義が日滿兩國家が國際經濟上に單一機構を形成せる點に期す（以下略）

伊首相と重要會見
墺國副總理

【ローマ十一日電通】オーストリア內閣副總理シュタール・ヘンベルグ公はウインより十一日午前當地タワトリオ飛行場に到着したが、十一日か又は十三日にイタリー首相ムッソリーニ氏と會見する筈で、オーストリアにハプスブルグ家復辟問題の聲が强調しつゝある折柄、兩氏の會見は頗る注目されてゐる

英品ボイコット
セイロン島の兩黨議員等が 決議をなし實行を期す

【コロンボ十一日電通】セイロン島立法議會議員中勞働議員、自由黨議員等は本日當地に協議會を開き、イギリス政府が島民の反對を押切つて關税割當制を實行したに對し、イギリスよりの綿織物、酒類、雜貨をボイコットする決議を可決し之が徹底的實行を期することゝなつた

民政黨も近く決定
協定題目の具體的要項

【東京電話】政民兩黨協定の題目たる米穀問題に政黨制度の革新に關し民政黨は政調會に於てこれを決定し、併せてこれらの問題に絡まり臨時議會の召集を希望してゐるが、これに對し民政黨では政友會側の態度如何に拘らず、政策協定の根本義に則つて慎重に米穀問題に思想問題、教育の兩題目につき調査の歩を進め、大體本月中に具體的要綱を決定する運びとなつてゐる而して政友會の希望せる臨時議會の問題については四圍の實情に鑑み依然として賛成し難く、民政黨としても今後徒らに政略上の見地から本問題を固執するの態度に出ることはあるまいと見てゐる、即ち米穀問題にしても政友會が如何に政策化するも臨時議會召集を目的とする根本策にあらずして應急策に過ぎない、然るに今日の米穀事情より推し、殊に內外地とするも政府所有米一千四百萬石を以て市場の調節を果し得る筈であり、現行米穀統制法に依り當面の調節に事缺くことはあるまい、從つてこの方で無理に臨時議會を開いて應急策を講ずる必要はないといふにある

政策協定に政友動く
黨長老の意見に 鈴木總裁も同意

【東京電話】政友會は政民政策協定問題に關し一時一部に乗り氣の向きもあつたが、最近に至り黨長老の間に現下の急迫せる農村救濟の上からも、また政黨の更生と政黨政治復活の上から見ても、この際政黨は一時の感情に拘泥することなく虛心坦懷に一致協力してこれに當るべきであるとなし、政策協定實現は勿論、更に一歩を進めて全面的精神的連繫をなし目的の貫徹を期すべきであるとの意向が有力に擡頭し、鈴木總裁もこれに對し同意を表するに至つた、今回政務調査會において米穀對策案、思想對策、教育改革案を決定せる際も、特に民政黨との協定問題を考慮して最後的決定を留保したのは今後の兩黨折衝の結果を參酌加除すべき事項が生ずれば何時にてもこれに應じ得るの餘地を殘してゐると共に、政策協定に對する誠意の現れであり、民政黨にして誠意あらば必ず協定は成功するものと信じてゐる

インフレ・强化運動
銀國有化に 勢ひづいて

【ワシントン十一日電通】アメリカの銀國有化は本格的インフレへの前提なりとして國內のインフレ派の氣勢に拍車をかけてゐるが、インフレ派は政府を督勵して更に左の方法に依り弗の價値を低下しインフレ强化を行ふべく、目下運動を開始してゐる

一、弗平價の再切下げ

二、若し必要なれば更に財務省證劵を增發する

三、大統領に對し弗の價値をどの點に決定すべきやを勧告する委員會任命

四、銀國有化に基づき銀の使用を出來るだけ擴張すること

各省新規要求 十二億突破か
査定は精々四億圓

【東京電話】明年度一般會計豫算概算書は十三日までに各省全部出揃ふこととなつてゐるので、主計局としては來月早々よりその査定に着手すべく準備を進めてゐるが各省の明年度新規要求總額は少くとも十二億圓を突破すること確實であり、これが編成方針は努めて整理節約し公債發行額を減少することにあるから、新規要求に對しても精々四億圓程度に査定する見込みで、これにより公債增發に基く將來の赤字インフレを未然に防止して財政の破局性を克服せんと念願してゐるが、特にこれが査定の先頭に立つ藤井藏相は國際間の情勢に鑑み、官民一致の協力の必要を强調力說し、外交工作と相俟つて國防費の膨脹に依り國際上の難關を突破すべく一方ならぬ苦心を拂つてをり、明年度豫算編成工作としての大藏省當局の目下の態度を一言にして盡せば增税斷行については消極主義、公債減額については積極主義を以て押し進むものと言ひ得るであらう

米ソ債務交渉 成否の岐路
意見の相違で

【ワシントン十一日電通】目下當地に進行中の米ソ債務交渉は、十一日アメリカ國務長官ハル氏とソヴェートロシア駐米大使トロヤノフスキー氏との協議に於て雙方の整理及新借款に關し兩國の意見に相違があり、國務次官補モーア氏は米ソ間に協定が成立する見込みがあるかどうかこの數日中に判明すると言明し、交渉はその成否の重要岐路に立つてゐるものとされてゐる

仲介案も空しく 外相手を引く
滿ソ兩國は依然斡旋を希望

【東京電話】北鐵交渉はソヴェート聯邦が廣田外相の仲介案に對し慾を表しないため、最後段階に入つてまだ難關を打開出來ないでゐるが、廣田外相は過日ソ聯に提示した仲介案をもつて最後的に回答解決を期待し得べき限界たる內案なりとしてゐるので、これ以上の具體案提示は困難と見なし得ず、外相はこの際退去年に亘る斡旋の立場上より全然退いて北鐵讓渡交渉に關することゝなつたが、滿ソ兩國の交渉が相當接近せる今日、兩者の直接交渉に委ねて忌憚なき意見の交換をなさしめて交渉を纏らせしめるが、最も穩當な措置なりとの見解を持するに至つたものゝ如く、來滿中ソ聯側カズロフスキー氏、滿洲國側大橋外交次長の間に重要交渉が開始されるものと觀測され、一方滿ソ兩國は飽迫した交渉の情勢よりこの際外相に見放されることは或る意味においての交渉の重大事を豫想されるので、代表當事者は目下側面打開方途を考慮中でその成行は頗る注目されてゐる

御救恤金傳達に 勅使今夕御入城
次で罹災民御慰問

南鮮水害御慰問のため畏き邊りの御思召により、特に御差遣あらせられた黒田侍從は、十二日朝入港の德壽丸で釜山上陸、本府より御出迎への上內警務局長、松下慶南知事代理、土屋府尹その他官民代表、愛國婦人會、赤十字社幹部多數の奉迎裡に慶南道廳貴賓室にて御少憩、午前八時廿分發列車にて御出發になつたが、黒田侍從は慶南道廳貴賓室にて左の如く謹話するところあり、午後五時京城驛着、宇垣總督、今井田政務總監、本府各局長、松本京畿道知事、伊達府尹、その他官民代表多數の御出迎へ裡に驛樓上貴賓室に御少憩、總督、總監の御挨拶を受けさせられた後、本府差廻しの自動車にて朝鮮ホテルに向はれる筈

黒田侍從謹話

九日夜お召にあづかり、南鮮水害の悲慘なるに畏くもいたく御軫念の兩陛下より御慰問の旨仰せつかり、十日間の豫定を以て來鮮することになりました、日程はいづれ京城にて取りきめられることゝ存じますが、御救恤金の傳達式は出來るだけ各地を廻り、罹災民の慰問に努め奏上致すつもりでをります

天地玄黃

◇井上久藏氏逝去　京城旭町一丁目井上久藏氏は病氣療養中の處十一日逝去、享年七十二、氏は大阪市に生れ明治三十七年渡鮮實業界に飛躍し現に町總代役として貢獻する處妙くなかつた、葬儀、十三日午後五時若草町西本願寺で執行

◇滿洲開發に日米の握手、お言葉に從へば私生兒でござるが、それに對しても祈る玄黃大原

◇滿洲國を認めるから喫驚に隘れとある、認水盆にかへらず、腰らにも盆には既にヒビが入つてます

◇それ解散ぢや、やれ解散ぢやと賑やかなことでござるが、解散する腰もなけりや、解散させる勝もきまらず

◇霖雨既に五十日にして未だ霽れず、吾らくは雪上加霜の慨ひなからんとを

丹下左膳
【192】 林不忘作 小田富彌畫

猫と鼠 （三）

源三郎！ 源三郎……！ と、まるで源三郎を罵りに來たやうな田丸主水正の空威張りを。

支度を整へながら、ぢつと擬眼で見守つてゐた峰丹波。

惡智惠の本家だけに、人の惡智惠を見破るのも、早い。

ハヽア！ これは臭物だなと、心中秘かに思ひました。

が、その氣振りは面にも見せず

「源三郎殿、然らば……。」

と匪爪らしく、輕く頭を下げると同時に、スラリ鞘走らせた一刀は、鈎瓶落しの名ある二尺八寸、備前長船の大業物。

秋の陽は、鈎瓶落……。

といふところから、秋日のごとく鋭く、激しく、また鈎瓶落しのやうに疾風迅來に働くといふのでから呼ばれる丹波自慢の斬刀。

五尺八寸あまりの大男。鬢など蟹殼のやうに張つ四角なのが、大きな眼を凄く光らせ、いま言つた大刀鈎瓶落しを下段に構へ、白足袋の裏に砂土を踏んで、ソッと爪たち加減……。

堂々たる恰幅。

正に、千兩役者の貫祿です。

丹波、横眼を走らせて、秘かに立合ひの柳生對馬守――ではない田丸主水正を見やると。

主水正は、化けの皮が剝げかゝつてゐるとは、ちつとも知らないから、

「二疊並び立たず。丹波殿と源三郎は、兩立せぬ。何れか一方が、命を落すまでの眞劍の仕合ぢや。こレ、源三郎、拔かりなく……。」

なんかと、飽くまでも、伊賀の暴れん坊の兄貴振つてゐます。

源三郎は心憎いほど落ちついてゐる。口の中で、小唄か何か唸つてゐる樣子で。

「行きますかな。」

摑り聲のやうロ吟み、拔き放つた一刀をピタリ青眼につけたまゝ、ヂリ、ヂリ、と、爪先刻みに詰め寄つて行く。

もう草露も乾上るほど、夏の陽は强く照り渡つて、ムッとする土いきれが、この瞬間の異樣な緊張に輪をかけるのだつた。

枯木に花の咲いたやうな、百日紅が一本、すぐ横手に立つてゐるその梢高く、矢鱈に蟬が鳴き出した。

チーンと耳に沁みるその聲のみが、この瞬間の靜寂を破るすべてだ。

源三郎手附の伊賀侍も、不知火道場の連中も、湧き上る劍氣に押されるやうに、その取り卷く人の輪が、思はず後に擴がる。

誰も彼も、いざといへば拔くつもり。

皆一刀の柄に手を掛けて。

それと見るより、田丸主水正は大聲に叱咤して、

「双方助太刀無用！ 手出しをしてはならぬぞ！」

白扇を斜に構へて、吸鳴りました。

これが、峰丹波の待つてゐた機會！

柳生流で言ふ閃の音眼……押せども開けども、叩けども、破りやうのない伊賀の暴れん坊の刀法に手も足も出ない丹波は、若し次きの瞬間、源三郎が動きを起せば、先づ、その一刀は身に受けずばなるまい、終ひに、こゝで命を落すのかと、から頭に閃いたのが、相手の彼に意外な活路を與へたに違ないのです。

『御免！』

と呻きざま！ 血迷つたか丹波突然その鈎瓶落しを振り被るが早いか、それこそ、秋の日ならぬ秋の霜、秋霜烈日の勢ひで、大上段に斬りつけたのです。

源三郎へ？

夏のおやつ どりこの

美味！ 涼味！ 專賣特許の滋養料

こんな場合
ゼヒ「どりこの」を

▲夏やせ・夏負けの豫防
▲食慾進まず胃腸弱き時
▲來客の接待・御家族團欒
▲海水浴・登山避暑其他
▲暑中見舞・病氣見舞等に

全國有名藥店・百貨店食料品店にあります。

發賣元 東京本鄕 大日本雄辯會講談社商事部

大切な四要件

日頃元氣なお子樣でも、暑い日は食慾が減退し、食膳に見向きもしなくなり勝ちですが、そのくせおやつは絶えず欲しがる樣になります。從つておやつの撰擇方もおやつには相當注意が拂はれる事でせうが、胃腸を害し易い夏のおやつには次の注意が肝心です。

◇暑熱の爲に胃腸が疲るから消化に苦勞の少いもの……
◇食慾不振になり榮養が缺けるから充分榮養分あるもの
◇溫度によつて味や質の變らないもの……
◇清涼味のあるもの……

それには何がよいかと云へば、夏の飲み物として評判の「どりこの」なら申分ありません。

『どりこの』は主成分が、人體に一時も缺く事の出來ない葡萄糖、果糖、アミノ酸で、而も、消化の勞なく殆ど全部吸收されて體力を充實させ食慾を增進するのであります。

その上トテモ美味しく、香りがよく、のみ過ぎる心配なく原液のまゝなら何時まで置いても惡くなる樣な事はありませんから重寶此上なしです。美味しく飲んで身體が丈夫になる、夏のおやつはこれに限ります。

又も釜山に怪奇事件
留守宅の若妻絞殺
三疊の部屋の床下から發見
稅關吏の妻・犯人不明

獵奇を極めたマリヤ殺し事件が永久に迷宮入りをした直後、又もや迷宮入りの傾向濃い若妻絞殺しに似た釜山に怪奇極まる若妻の怪死事件が勃發した——釜山大新町五九六釜山稅關監視課勤務久保田光氏(二〇)は十一日午後七時十五分勤務を終へて歸宅してみると

表戸 が閉されてあるので不審に思つてこれを打ち破つて屋内に入つたが妻の姿が見えぬので探したところ新妻千惠野さん(二〇)は奥の三疊の部屋で無殘にも手拭で首を絞められ死體となつて床下に隱匿されてゐるのを發見、大いに驚いてこの旨屆け出でた、釜山署では時を移さず高橋署長、岩內司法主任、福井部長らが急行檢事局から、元橋、行森兩檢事

立會 にて實地檢證を遂げ釜山署總動員にて嚴重犯人搜査に努めたがまだ犯人の目星すらつかない

痴情關係らしい
現金廿餘圓のみ紛失してゐた
兇行は主人出勤後行はれたか

現場檢證の結果兇行の行はれたのは久保田氏が出勤後午前九時より十時迄の間にして、同家の向ひに當る家主上田氏方では何時もかゝつた事のない座敷のカーテンをしめた者のあることを認め、目下街の住宅街にて而も白晝物音一つさせずに奇怪なる犯罪が行はれたことに就てその筋では極て被害者千惠野さんと顏見知りの者の所爲ではないかと睨み、同家出入りの者の取調べを虱つぶしに取調べ中であるが、兇行のあつた室内は何等取亂した樣子なく、唯机の抽出しに入れてあつた現金廿餘圓が紛失してゐるのみで犯行は痴情關係によるものと見られてゐる、なほ當局は目下指紋の檢出に努めてゐるが困難の模樣である

短歌が取持つ縁
複雜した家庭
千惠野さんは姙娠九ヶ月
證據品は手拭が一筋

被害者千惠野さんは、昭和六年釜山高女を卒業一昨年春久保田氏と親しくなり、久保田氏が主宰する短歌結社「さすかた」を發行中途に互の歌風にふれて同棲したもので兩親はこれを許さずまだ內緣關係であり家庭的には極めて複雜なものがあつたなほ千惠野さんは目下姙娠九ヶ月の身重であつた、犯行の證據となるものは今のところ絞殺に使つた手拭一筋のみで、當局では他の證據搜しに努力中である

京城驛前に勢揃した學徒團一行

滿蒙踏査を了へて
若き學徒入城
京城も盛澤山なプログラム
それぞれ部門的研究

去る七月十九日來一ヶ月に亘る全滿踏査の行程四千キロ、大連から奉天、山海關、大虎山、通遼、洮南、齊々哈爾、昂々溪を經さらに拉賓線を北安、ハルビン、吉林から新京に出で歸京の途についた、全國百五十の大學、專門學生から選ばれた滿洲產業建設學徒研究團一行五百七十名は輝く幾多の收獲を齎し豫定の京圖線北鮮廻りを變更安東から平壤經由十二日午前六時四十三分京城驛着臨時列車で

元氣一杯 溢腹のリュックサックを背負つて入城した團長林元奉天總領事は新京で滿洲國皇帝陛下御登極の賀表奉呈式を假宮殿の前で舉行、引續き奉天神社で關東軍司令官に對する感謝の分列式を行つた後滿洲再視察のため居殘り一行は副團長京都帝大農學部長橋本傳左衞門博士が引率したが、臨時列車の車中幹部教授、配屬將校六十名以下離行車を經へた疲れから荷物棚の上、座席にはては荷物の上に死んだやうに熟睡、京城驛着と同時に大串朝鮮軍參謀長、伊達京城府尹、渡邊學務局長、大野學務課長、鼎池、酒井兩本府御用掛ほか官民多數の出迎へを受け驛前廣場に分列、市內見學の案內役を引受けた府內大學專門學生卅名と

挨拶交換 南大門小學校で朝餐を濟まし、ラッパ隊を先頭に徒歩行進で朝鮮神宮に參拜、歡迎委員長山田城大總長及朝鮮代表學生城大新谷周九郎君の歡迎の辭に對し橋本副團長及學生代表慶大生高久虎一君より謝辭、京城府委員の說明で大京城市街を大觀、倭城臺經由本府廳の展望樓へ、殖產局長及專賣課長の講演後、宇垣總督の挨拶に次で正午總督招待の午餐會に臨んだ。引續き秘苑拜觀、城大講堂で植田軍司令官招待の茶話會を終り、市內十五旅館に分宿、同夜府社會館で朝鮮紹介の映畫を觀覽、斯くて新興朝鮮の認識を深めた後、一ヶ月ぶりに

靑疊の上 に大の字なりにグッスリと初めて和やかな夢路を結ぶこととなつた、一行は十三日醫學分科は城大醫學部を、農科分團は水原農事試驗場を、工科分團は仁川港を各視察、汗と埃にまみれた旅裝そのまゝに再び臨時列車をかつて午後八時五十五分京城驛發一路南行十六日東京で解散式を行ふ筈である、なほ一行中卅名の學生は總督府援助の下に滿洲に居殘りさらに各研究を進めてゐるが、この結果は一段と期待されてゐる

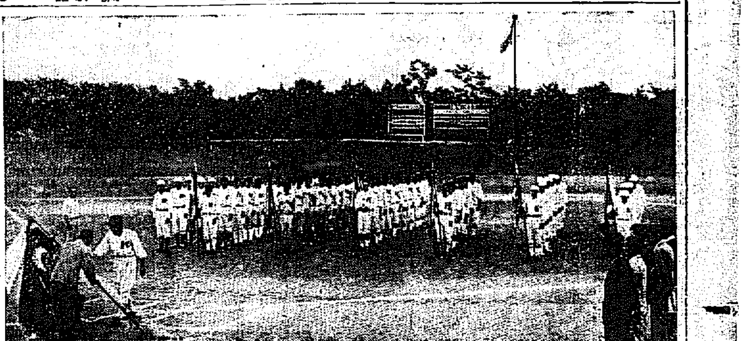

大なる收穫
沃野を發見した——
豐富なる滿蒙の資源

午前四時車中夢からさめた鮮滿に劇殺み深い副團長橋本農學博士は苦心の收獲を左の如く語つた

一行中百名の罹病者を出したがこれは個人的の研究のためで、一行の衛生狀態は極めて良好で輕い罹病者が僅に十名內外だつた。戰蹟見學を初め各研究部門に亙つて

要點的研究 を完了したが、特に素晴らしいと思つたのはチチハル北方の原野——泰安鎭、克山——北安鎭、海倫方面の鐵道線路を挾んで肥沃な原野數十里の與漠く縱橫とつゞきロシアの沃野に見る黑土でつくりで、しかも多少の傾斜があつて水害の虞がなく、氣候はベルリン附近に似て土質はそれよりも良好といふ、農業地として絕好の土地を發見したことだ。これは邦人の活躍に一大光明を齎すものとして思はず躍りあがつた程だ。滿洲國の經濟組織は統制經濟的に發達して、電信電話會社、產金會社、石炭會社、棉花協會など立派な統制が行はれてゐるが日本の生命線たる滿洲の重要性をさらに深めるものであらう。

歸京後各調査結果は **蒐錄を發表** の豫定である折角期待の京圖線から北鮮經由金剛探勝のプランが京圖線一部の不通のため變更されたのは殘念だつたが、拉賓線で匪賊討伐を終へて歸還途中の皇軍部隊の遭遇、夜間列車は危險のため小さな驛に列車を止めて一夜を明したのはよい體驗であつた、しかし昨夏と違つて匪賊の跳梁も徐々たるもので治安は着々確立されてゐる

水上競技
新記錄出づ

京城水上競技聯盟主催第一回同聯盟選手權大會は十二日午前九時京城プールで開催夕刊締切までの記錄左の通り

◇二百米リレー決勝 1鐵道(中島、蓬萊、竹內、篠崎)二分三秒二(大會新記錄)2龍中A

◇二百米平泳 (A組)1渡邊(龍)三分一九秒六2岡崎(鐵)3伊藤(京中)(B組)1近軍(龍出)三分九秒四2津崎(龍)3城野(京中)

◇千五百米自由型豫選 (A組)1中馬(鐵)二三分四七秒八2石川(龍)3長野(鐵)(B組)1川山(龍)二三分三八秒八2田立(龍)3安達(龍)

軟式野球 けふ全鮮爭霸戰
劈頭から補回戰に入つて白熱
前年の霸者全光州依然强し

朝鮮軟式野球協會主催本社後援第三回全鮮軟式野球大會は十二日午前九時から京城球場に開始、本年度各豫選區代表は中央京阪OB鐵道局、南鮮釜山鐵、湖南全光州、慶北大邱、中鮮濟州、北鮮咸山鐵、西鮮平壤府廳とこれに中小推薦の京城府廳を加へた八强の入場式を行ひ國旗掲揚優勝旗返還の後、矢野協會理事長代理本社秋田監田部長の挨拶と始球式で正十時トップ戰、中鮮の霸者濟州俱樂部對湖南の霸者全光州との試合に入つた(球)田代(壘)佐藤、湖崎三氏審判

濟州	0050000000	5
光州(先)	0001000221	6

兩チームとも最初から引締つて一、二回得點を封じたが濟州三回森本の安打に始まり、張、高井、樋、田中、齋藤とクリンヒットに續き中と徐の四球もあつて一擧五點を入れば光州四回に一點を返し八回白の左越二壘打と二敵失で二點を重ね、九回更に貴重の二點を奪つて同點とし遂に興奮から補回戰の接戰となり、十回光州泄の左越二壘打奏功して一點リード、濟州その裏三者凡退して結局六對五で中鮮代表濟州涙をのんだ(閉戰十一時五十五分・(寫眞は入場式)

	打數	得點	安打	犧打	盜壘	三振	四死	失策	殘壘
濟州	34	5	7	0	3	3	8	4	6
全光州	34	6	4	0	10	4	10	2	8

▲試合時間一時間五十五分▲二壘打白一▲三壘打泄一▲併殺濟州二

女子オリムピック大會
日本は六等
五種競技を含まない得點
ドイツチーム優勝

【ホワイトシチースタヂアム十日發聯合】女子國際オリムピックの成績左の通り

▲槍投決勝 1ヂチウス(獨)四二米四三2バウマー(墺)3クルーガー(獨)4クワニエスカ(波)5山木(日)6武保(日)

得點 ドイツ一〇、オーストリア五、日本三、波蘭三

▲走巾跳決勝 1ゴツフナー(獨)五米八〇2バウムシユルテ(獨)3コウゴヴア(チエツコ)4渡邊(日)5ゴシヨーク(加)6バーソロー(英)

得點 ドイツ一一、チエツコ四、日本三、カナダ二、イギリス一

▲八百米決勝 一、コウブヴア(チエツコ)二分十二秒四(世界新記錄)二、ウレトペン(獨)三、ダン(英)四、ラドケ(獨)五、井戸田(日)六、モーガン(南阿)

得點 チエツコ六、スエーデン五、イギリス四、ドイツ三、日本一、南阿一

▲四百米リレー決勝 一、ドイツ四十八秒六 二、オランダ三、オーストリア四、日本五、フランス六、イギリス

その他日本不參加の一等入選者左の如し

▲圓盤投決勝 一、ワジソウナ(波)四三米七九(世界新記錄)

▲二百米決勝 一、クラウス(獨)二十四秒九(イギリス新)

▲八十米障碍決勝 一、アングレハルト(獨)十一秒六(世界新記錄)

▲六十米競走決勝 一、ウオルシユ(波)七秒六(世界タイ記錄)

▲五種競爭決勝 一、コウエマイヤー(獨)三三七(世界新記錄)

各國の得點

1ドイツ九五、2ポーランド三三、3イギリス三一、4カナダ二一、5チエツコ一八、6南阿一四、7スエーデン一一、8日本一〇、9オーストリア九、10オランダ、11フランス

で日本は五種競技に出場せずこれを含まないので六等になつた譯である

中等野球組合
京商の相手は 札幌商業

【大阪電話】全國中等學校優勝野球大會組合せ左の如し

▲第一次試合

第一日(十三日) 午前九時 長野商業對吳港中學 正午 桐生中學對早稻田實業 午後二時半 享栄商業對島田商業

第二日(十四日) 午前九時 市岡中學對臺北商業 正午 京都商業對鳥取一中 午後二時半 熊本工業對小倉工業

第三日(十五日) 不戰一勝者戰 午前九時 海南中學對神戶一中 正午 高松中學對關東中學 午後二時半 敦賀商業對大連商業

第四日(十六日) 午前九時 札幌商業對京城商業 正午 福島師範對秋田中學

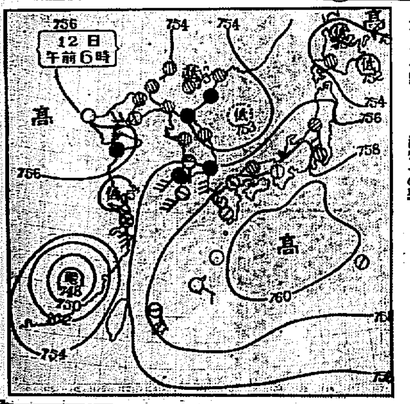

あすの天氣(13)

十二日の概況

高氣壓は小笠原琉球の間にあつて七六〇粍を示し北支那方面も氣壓弱く低氣壓は北海道、日本海、滿洲東部等諸所に發生してゐるが、何れも淺いものである天氣は北支那、滿洲も曇り勝ち朝鮮も中部以北は曇り勝ちであるが平壤、元山、城津は陣雨し南鮮は一帶に雨となつてゐる氣溫は平年に比し東側は二度、西側は一度低い、內地では表日本は晴れ勝ちなるも裏日本から北海道は曇り勝ちである

あすの豫想

氣壓配置は今明日大した變化はないだらうから明日中島の天氣は一般に曇り勝ちで時々驟雨模樣となる所もあるだらう、併し明日遲くなれば西側から天氣良き方に向ふだらう

豫報 曇一時晴

十一日 最高 三六・六(攝) 十二日 正午 二三・三(攝)

仁川潮時(十三日) 滿潮 午前 七・〇〇 午後 七・一〇 干潮 午前 〇・三〇 午後 一・一〇

東京の御用は 本町 大和軒 電本四八九二〇二二

高級 イプセンインキ

紳士淑女も赤チヤンも 牛乳石鹸 每朝の—— 簡單な洗面が 素晴らしい 男性美を創る! No.298 本舖 大阪 共進舍石鹸株式會社

尿の病 腎臓 膀胱 尿道 淋疾 誠に古い尿病に苦しむ方は必ず根治の法を知れ 本病の相談所 支部 神戸市 和歌山市

夕涼みに みんな揃つて 一踊り! 昭和盆踊り 藤本二三吉 小山田和香 中野忠晴 レコード番號二七九四四 コロムビアレコード Columbia

昔から名高い和漢藥 浮田の五龍圓 貧血虛弱の方キキメに驚く 本舖 大阪心齋橋

明治卅年創立 學科●土木・機械・電氣・業務科 岩倉鐵道學校 修業年限各科共二年 詳細ハ學則及入學案內ニアリ 東京上野

もう一ツ ほつとくれ よオ! ボーイ菓子 トウカス どこの菓子店にもあり 五錢

晝夜 生徒募集 京城實踐簿記學院 太平通二 大和門前

尾澤 全治水 たむし、水むし、いんきん其他 定價 0.20 0.30 0.50 1.00 尾澤商店

第拾參回レントゲン講習會 昭和九年十月十日より十九日まで十日間 京都市河原町二條南 島津製作所 主催 株式會社島津製作所

債券 賣買 確實 有利 金融 日本勸業證券株式會社京城支店 本店・東京 京城府南大門通一丁目

九月一日抽籤債券

父井上久藏儀病氣の處養生不相叶八月十一日午後八時永眠仕候に付此段御通知申上候 昭和九年八月十二日 長男 井上春三 次男 久治郎 友人總代 賀田直治

ずつうとはいたに チンノー

年中無休(冷藏貯藏) 本場 平壤栗 本家 平壤府大和町 久利屋號

カゴメ ケチャップ トマトケチャップ

京日案內 看護 婦見習募集 至急來院ありたし 明治町二ノ六九 小兒科內科 田中醫院 女中 至急入用 本人來談ありたし 寫眞 技師二名至急募集 恩給 立替 電話 賣買 恩給 立替は大勉强 外務社員募集 特別案內 共濟無盡株式會社

地方版

夕刊に限り地方記事は各地の綜合編輯

腸チフスの掃蕩

釜山府當局猖獗に大悩み 集團地に防疫强制

【釜山】釜山府内に猖獗する腸チフスは依然として熄まず防疫に頭を悩ます當局では最も多く發生する富平町、西町、幸町の各衞生組合長を府廳に招き道衞生課、釜山署の衞生係主任も會合して對策を協議し豫防藥腸チフスワクチンの使用と内服藥の强制と豫防注射を實施すると共に一大淸潔法と飮料水の檢査を施行することになつた

汽船から墜死

【安東縣】十日午前八時頃鴨綠江下流趙子禮を安東に向け航行中の怡隆洋行所有船好隆の乘客六十歲位の曲夫一人は四子灣沖で船の動搖から甲板から足を踏み外して江中に墜落したが直に停船して附近を搜査したが行方不明

地下の神秘境

加莊山麓の鍾乳洞 花洞窟と繫がるか

事實なら直線一里はある 警務課長探檢決行

【平壤】大同郡龍岳面平元線麥山店の假驛から東南五町餘の加莊山麓の洞窟については前人未踏の神秘境……鍾乳洞と判明し十一日平南警務課長は藤沼大同署長とともに右洞窟を踏査したが入口は割に狹く一歩洞内に入ると幅も天井も廣くて高く約百疊敷位の廣間であり奧に行くにつれ幾つもの枝穴が兩方左右に分れ左の枝穴には相當水量の流れがあり約十間ばかりは立つたまゝ歩けるがその奧は匍ひになつて五間あまり進むと再び人の立てる程度の處がありそれからは砂で道を塞いで行けないが水はコン〳〵と出口の左側に流れてゐるが行先は何處か全く不明である。その水先を突きとめるとすばらしい石筍のあることを想像される、前方の枝穴は約十分間ばかりあるがこれは下方に向つて伸び水はなく、中窄になつて歩ける程度の穴で行き止まると土で遮斷されてゐるが奧の方はごう〳〵と溜水の落下してゐるやうな音が響いてゐるなどの程度の奧かは想像できないが水泄の多いことは窺はれる。この穴は地理的關係から見てさきに本社で探檢した大同郡柴足面松花里花洞の鍾乳洞と連絡あるものの如く若し連絡があるとすれば直線コースで一里、迂回して二里以上に達するであらうと

漁船十餘隻難破

大邱府内にも被害 慶北地方の颱風禍

【大邱】九日夜の低氣壓通過で大邱府内は倒木、土塀の倒壞等で相當の被害を蒙り東海岸にては漁船十數隻行方不明になつたとの情報があつたが十一日迎日郡松羅漁業組合から道産業課への入電によると漁船八隻全潰、九隻半潰し被害二千圓に上る見込みであると道産業課では目下これが對策中

晴天白日の井上君

嬉し涙の對面

日陰に育つ愛兒をみてホロリ 想出で深き釜山へ

【大田】マリヤ殺しの嫌疑をうけて一年六ヶ月間獄窓に繫がれてゐた井上隆雄氏は疑ひ全く晴れて十日檢事の上告棄權と共に同日午後十二時半大田刑務所を出所一旦鎭南浦辯護士武居頭藏氏宅におちつき更に元町不知火旅館に投じた、一方井上氏の妻女須さんは招電により愛兒を抱へ急遽咸興から南下し十一時五十分來田、直に同旅館に入り嬉し涙の對面をなし子供は父井上氏にすがり成長した我子の顏を眺めて同氏も流石にホロリとし離れがたい一シーンをみせ同夜は親子兩れなくしい物語りに夜をふかし十二日夫婦揃つて事件の發生地釜山に向つた

列車の 自殺女

奉天逆戻り 事情は緘默

【安東】去る九日夕「ひかり」列車内で服毒自殺を企てた本籍京城府東部□田村伊藤繁之丞次女現住所奉天浪速通商店□木方伊藤光子さん（二七）＝何れも假名、熊本縣天草郡とあつたのは誤り＝はその後懸命の手當で一命を取止めるとともに姉の夫奉天浪速通雜貨商長谷川□□氏を呼び寄せ十一日午前四時三十五分發列車で引取らせ歸奉したが、未練の美人光子さんがなぜアダリンを飲み死を急いだか裏面の事情は依然複雜してゐるものゝ如く警察の取調べにも一切默してゐたが、光子さんの父は元大連市で警察にゐたことがあるらしく、義兄長谷川氏の話によれば目下滿鐵病院で産後靜養中の姉（長谷川氏の妻女）を八日午後一時訪問後そのまゝ飛び出したもので安東縣に一旦下車し旅館に一泊、アダリンを多量飮んで九日午後二時發列車に投じ鴨綠江通過頃から苦悶をはじめたものである、光子さんは新義州の藥屋旅館で手當中の態度や動作で相當虛榮心が高く我儘な駄々子と見え自分でも自殺を企てたのは二回目だが、どうしても死なねばならぬ身であるから三度目を決行すると漏らしてゐた、なほ光子さんの懷中には不思議な數字を連ねた紙片があり、この世に許されぬ悲戀の末厭世心を起したものとみられてゐる

管理山林の 松木を盜伐

犯人の二人は體刑 森林違反の新記錄

【大田】大田郡山内面下所里林今俊（二）は同里所在大田邑榮町岸伊勢吉氏の所有林野を管理してゐるのを奇貨とし去る六月十三、四兩日上所里林來喜と共謀の上二十年乃至三十年生の赤松六百七十二本を盜伐（時價四百七十圓）したのを大田郡廳所在林系主事が發見取調べの結果、大田法院支廳で審理中の處十一日兩名とも懲役六月に處せられたが森林令違反としての體刑は全鮮最初のことであると

タブレット紛失

【大田】十二日京釜線永同驛、黃澗驛間の□□驛郊外にタブレットが落ちてゐるのを旅客が發見取調べの結果、同朝二時一分同驛を通過した下り三列車のタブレット掛に掛けたものがどうしたはずみか車體に捲き込まれ驛構通過の際振り落されたものと判明

醉狂の人夫 制止に奮慨 隣客を毆殺

【安州】平北博川郡嘉山面東四洞張鳳翰氏（二）は同面々長張□翰氏の實兒であるが去る五日午後六時半頃同面東部酒幕で人夫等六人と共に飮食店洞大原方で飮酒中、偶々隣室で河川工事人夫同洞李龍得（二〇）外の工夫等が諸酊し放歌喧騷を極めるので制止したところ喧つてかゝり丸太を持ち出し李晁動氏の後頭部を亂打し人事不省に陥らしめ同氏は翌六日午前五時腦出血で遂に死亡した、當時他の面書記等非常に憤慨し加害者龍得に私刑を加へ負傷せしめた博川署では關係者を召喚し目下嚴重取調べ中

ドラ息子の拐帶

【新義州】吉野町宿屋業尹又鳳方に投宿中の慶南陜川郡龍面月坪里表在観の長男表萬（二〇）と同里金致伊の長男永祚（二三）兩名は身分不相當な贅澤をするのを新義州署刑事が探知し取調べたところ表萬は去る三日午前十時頃家族の留守を窺ひ父在観が商買資金百四十圓を盜み出し隣家の金永祈と共に逃げ出したものと判明し押里へ照會中

また線路枕 あつさり轢死

【大田】十日稚里發三二五列車が三瀬、任城里間を發進中午後十時一分頃線路に合羽を被つて横臥した男を發見、急停車したが及ばず機關車に觸れ後頭部に裂傷を負はし木浦鐵道病院に收容應急手當を施したが間もなく死亡した、身元は務安郡三郷面多浦里李正發（三六）と判つた

ハッパ爆發 坑夫一名重傷

【淸州】淸州郡美容面外川里所在金□均所有鑛山の坑夫見習ひ、金福吉（一七）は十日午前四時頃、同鑛山坑道内で勞働中ダイナマイトが爆發して右眼の上、前額に重傷を負ひ目下淸州醫院に入院治療中、原因は九日午後六時半頃、同坑道内四ヶ所に爆藥を裝置したが内、一ヶ所のみ未發のまゝ殘存してゐたのを十日午前四時頃同坑内に他の鑛夫より先んじて入り込んだ前記金福吉が、それと知らず未發のダイナマイトを裝置した場所で仕事中、鍬の一撃で爆發したゝめである

窮して通じた 密航料稼ぎ

密航の途中天罰で また故障で立往生

【馬山】長崎縣生れ當時馬山府幸町魚仲買村山松太郎（三）同月影洞車學述（三）兩名は去る七月十二日頃統營邑漁業村木萬某から魚買の目的で發動船一隻を借り受けたが其後機關に故障を生じ修繕費に窮した揚句兩人共謀の上勞働者を密航せしめその手數料により船の修繕をなすべく内西面檜原里金昌根（三）外八名から一人當五圓乃至十圓を徴收し八月六日午後十時頃夜陰に乘じて溜町海岸から乘り出したが途中又々故障を生じ密航者を上陸せしめ馬山に引返し修繕中を馬山署員の探知するところとなり檢擧され取調べ中

調査船出動

三汽船を特派して 島嶼の颱風禍調査

【全州】九日からの颱風襲來による全北道の海上被害は現在報告の達したもの以外、相當にある模樣で十一日早朝より左記の如く試驗船、警備船を沿岸島嶼に出動せしめて一般被害を調査せしめた ▲ひよふ丸（開也、内草、英登飛雁島方面）▲高浦丸（古群山島一帶）▲警備船（於青島十二東列島方面）

洛東江の洪水防備

慶南警察部の音頭取りで 防水委員會を組織

【釜山】罹災民更生の第二段の計畫に移つた慶南では着々實現の歩をすゝめつゝあるが道警察部においては道民の生命財産を保護する目的のもとに官民合同による洛東江防水委員會を組織する計畫があり目下上野警務課長の手許で立案中であるが大體の内容は、洛東江の水禍は今後も絶無といふことは保證されず、再び過般同樣の慘害を惹起しうる場合も豫想し得る狀態にあるので本部を道警察部に設置し支部を流域各部の警察署に設け編成は地方靑年團、在郷軍人、消防組及び關係警察署をもつて組織し一朝天災地異の際には協力して警備、救濟、保護の任に當る計畫である大正十四年以來慶南の過去數回にわたる貴重なる體驗にもとづき海陸の風水害にあたり警防委員會の新設は最も適切な企てとして期待されてゐる

架橋に尙州奮起

大邱側と手を握つて邁進 期成會で實現促進

【大邱】總督府の洛東江だけに慶北道は各郡にまたがり洛東江畜、慶尙、安東高靈といつた樣な架橋問題が各地に起つてゐるが尙州も又その一例に漏れず尙州洛東橋架設問題が起り遂に尙州洛東橋期成會の結成を見るに至つた十一日尙州側からは期成會長、外六氏が來邱、大邱側からは大邱府尹外十三氏會合、正午公會堂にて歡迎午餐會を開き直に期成會發會式を擧行し慶北交通調期成會長小倉武之助氏が會長に推され會則審議を行ひ役員選擧の結果小倉武之助氏が尙州洛東橋實現期成會長に尙州山口貿三、大邱金在煥氏が副會長に當選したがこゝに大邱尙州兩地が完全に堅い握手を交し實現運動に向つて邁進することとなつた

朝汽大國丸 北廻りに就航

【釜山】朝鮮汽船會社では牧の島中村造船所で建造中であつた同社汽船大國丸（二〇〇噸）の進水式を十一日午前六時擧行、南濱同社長及び關係方面の代表多數參列し同四十分歡呼の裡に無事終了した同船は阪神デーゼル機關、速力十ノット木造船にて艤裝を急ぎ九月初旬より釜山江原道沿岸の北廻航路に就航する筈

郵便所長さん 被害辨償で 寬大な處分

【全州】刑事容疑者として南原警察署で取調べを受けてゐた前長水郵便所長衣斐耕作氏は被害金全部辨償する事になり寛大なる處分を受けることになり去る十日釋放された

紳士麻雀賭博判決

【全州】麻雀法度の全北で去る七月中擧げられ全州地方法院で取調中であつた、紳士麻雀賭博事件は世間注視の中に十日全州地方法院で左の如く判決言渡しがあつた 懲役四ヶ月金永俊▲罰金八十圓安德賢▲同三十圓朴基求▲同同朴泰元▲二十圓崔洪國▲同同林根▲同同林月珍

悲觀男の 厭世自殺 母の家出から

【淸州】十日午後八時頃忠州發淸州驛止終列車（汽動車）が淸州郊外四州面外德里を驀進中二十四、五歲の勞働者風の男が線路に飛び込み左足首を切斷されて部落民に擔がれ淸州醫院に向ふ途中絶命したが右は外德里居住、劉進回（二七）で母と二人きりで日稼ぎ暮しをしてゐたが、その母が何處かへ姿を晦ましたまゝ家へ歸らないので前途を悲觀し覺悟の自殺を遂げたものである

妻女と不具 者の自殺

【鎭川】鎭川面上里李福伯（〇）は不具の身を歎いてゐたが十日午後三時頃、燒酎二合の力を借りて、附近の川に飛び込み、自殺を遂げた又邑内里呂李文祚の妻女は家庭不和を苦にして一日午前二時頃阿性□適を服下して自殺を企てたが家族に發見され、手當中生命危篤

泥的の 人殺し 强盜殺人で 起訴公判へ

【平壤】遊女に迷ひ主家の金を着服して解雇され生活に窮し去る十九日府内山手町スタンダード石油會社平壤田發所へ忍び込み留守番の同所主任塚本喜代氏を短刀で殺害した山口縣豫市山田第三區生れ櫻井勇は平壤署から强盗殺人罪として送局され平壤地方法院檢事局係で取調べをうけてゐたが十一日强盗殺人罪で起訴公判へ廻付された、なほ被告は殺意を否認してゐる

秋球湖南豫選 光州優勝 對全州戰 8—0

【全州】降雨のため延びのびとなつてゐた朝鮮秋季野球湖南第二次豫選代表選出の試合は十一日午後四時三十五分より全州高普グラウンドで擧行、審判（球）桐原（壘）益子、國分三君、光州先攻

光州 1 0 0 2 0 4 0 1 0 8
全州 0 0 0 0 0 0 0 0 0 0

試合は先年より强豪を誇る光州に一の異動もなく、ガッチリメンバーしてゐるのに比し練習不足で全州軍脆く結局八對零で光州チーム優勝した

光州
扇泰、浪岡、承、南、正野、高、金、白、花屋、李、崔、李、佐
6 8 7 3.1 2 5 4 9 1.3

全州
川山、野田、橋本、崎木、神、槇、河、池、森、丸木、柿、鈴
1.5 9 6 3 5.8 2 4 1 8 7

なほ湖南代表光州チームは同日午後十時發列車で上城、晴れの大會に向つた

人の動き

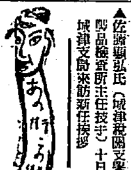

▲山本坂太郎氏（大邱專賣支局長）初巡視のため九日來統一泊十日馬山へ ▲佐藤顯弘氏（城津稅關支署水產品檢查所主任技手）十日本社城津支局來訪新任挨拶

【天安】南鮮水害義捐募集の演藝會は六、七、八の三日間開催盛況であつた ◇【永同】郡では晉堂敎師を集め十日より永同校で約一週間講習を開催 ◇【平壤】全國官公私立大學專門學校學生の滿洲國產業建設學徒研究團六十名は十一日午前六時發列車で平壤通過夜南下 ◇【沙里院】東拓支店では十六日午後三時から南代品評會直營良小作人表彰式を擧行の筈

昇段大手合棋譜【十】

三段 蒲原繁治 先 初段 松林茂比古

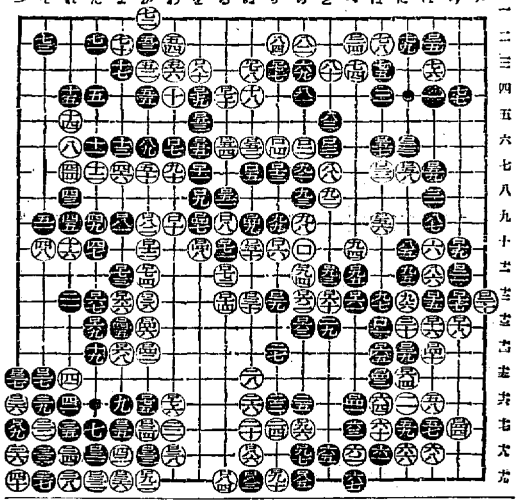

第十回

百九十七手完 黒中押勝

消費時間 白六、〇七 黒三、二〇

（制限時間各七時間）

對局者の言葉

（黑）ロ八三と走る事になつては其の差、十目を越えたかも知れません

次回對局者

三段 增淵たつ子　初段 鈴木 憲章

健康へ 躍進する子ら 小兒良藥の常用で 發育の力制へ難く 母の憂ろを飛び出す 無病純眞な子ら

樋屋奇應丸

主効 カンムシ ネツサマシ キヤウフウ ヒキツケ ヨアキ 乳ナキ ホシヤクカ ハウ 消化不良 下痢便秘 胃腸弱い 其他子供

¥0.20 ¥0.30 ¥0.60 ¥1.00 ¥5.00 ¥10.00 包用徳用に外 ¥1.00

本家 大阪天滿橋 樋屋合資會社 樋屋第十二世 社長 坂上忠兵衛

無代進呈 育兒の友 新聞名記入御申込の方へ

月經 眞生園 専門の學者 元大學教授 獨逸醫學博士 八木先生 御指定調劑

月やくの御手當は……

一日一刻も早いが肝腎、あれこれと迷ふのは禁物です。それには永い間經驗を積み皆樣から信用を戴いて居ります本園の發賣で上記の先生が御證明になり藥專元教授が責任をもつて調劑して下さる服み易い安心して用ふることが出來る良藥を御奬めします 御手紙下されば詳しい說明書を差上げます。又御急ぎの方は容態を書き送料こして切手三十錢お送りになれば適藥を別名で急送します

本舗 京都市山ノ内一號 眞生園

支店 東京、名古屋、金澤、京都、大阪、神戶、廣島、岡山、松山、別府、京城、上海、シカゴ

愛の宝庫

コシケ婦人病最良藥 美神丸

本藥で治る病氣 子宮内膜炎・コシケ 月やく不順・子宮座痒 子宮出血・手足腰引つり痛

藥價 五週分 一圓八拾錢 十週分 三圓五拾錢

のまず手術せず治す家庭療法藥

子宮に病氣があれば處女でもコシケが下り、人妻は子寳に恵まれません。本藥は不幸な婦人の味方で……座藥ですから藥が患部に直接作用し効め早く、一日五錢位の安い費用で絶對秘密に快癒する事が出來ます。

註文は（振替大阪五七番）カワセ・代引にて可

大阪市南區久寶寺町堺筋 振替大阪五七番 宮内普濟堂

淋病 消渇こしけは どうすればよいか？

醫樣！この藥をあなたは恐ろしいと思ひませんか？淋病消渇こしけは痛むから膿汁があるからと云つて只それを止める位の姑息な手當で決して治るものではありません淋病殺菌法による殺菌作用が合理的に一致した時始めて治癒の目的が遂げられるものであります

現在行はれてゐる方法はこの根本的條件でない極めて單純な尿道洗滌――痛みを止め膿汁を止める位の姑息手當しか出來ない爲に、一時的への不完全な不治の原因をつくるのであります。さすれば不治だ！治療が困難で治らない！と云ふ淋病消渇こしけは何うすればよいか？

世界淋病研究の權威者カスパー博士は「淋病は撲滅出來るもの」と云つてその實例を發表されて居ります。

この事を詳しく書いた藥と法の說明書を病氣でお困りの方へ無料進呈致します。御遠慮なく今すぐ申込んで下さい

奈良縣生駒町八 玉松園

決してカブレぬ

若園博士創製 專賣特許

おはぐろ式で創藥を含まず ▲絶對に副作用がない ▲染付よく使用法簡易 ▲自然色に優美に染まり ▲かゆみ止めにもなる

大人用 90錢 小 50錢 全國・化粧品店 藥店にあり

▲若園醫學博士が苦心の發明 ▲赤毛にもよく 使用法は簡單

說明書進呈

最新 白髮赤毛染

本舗 尼ヶ崎市外西長洲 甲陽藥化學研究所

西日本代理店 大阪市東區久寶寺町一丁目 角倉商店

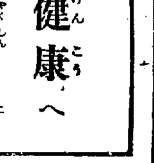

どうすれば妊娠するか

子供なき奥樣の福音

夫婦の間に子供のないことはその家庭に云ひ知れぬ淋しさともの足りなさを感じさせられるのです。多くの不姙婦人は、どうすれば姙娠するかの云ふ子宮が悪まれないのかと、その原因と知識を得るが爲に非常な苦心をなされてゐる事は當然の事であります。

姙娠とは――婦人の卵巢より排子が排出され喇叭管に停留中男子より送られし精虫と一體となり子宮内膜に着る事によつて、姙娠成立するのです。故に卵巢、喇叭管、子宮内膜、附屬器等に一寸した障害がありましても、不姙症となるのです。子寳を惠まれんとするには、先づこの障害を根本的に取除く事が何より大切な條件であります。

こゝに子寳なく悩める奥樣方に是非お知らせし喜んで戴きたい事は、永年不姙症で諦めて居られた方々を、幸福に導いた實驗の數々及び姙娠する知識とその療法であります。御希望の方はお手紙かハガキで御遠慮なく御相談下さい詳しいお便りを無料で差上げます。

奈良縣生駒町小田 淺井園

七寶の柱 (84)

小島政二郎 作
岩田専太郎 畫

――られた同志（一）

『あゝ。』

鷗江は溜息ばかり出た。寫生の誤りが、日毎に遠くなつて、千葉はとう／＼昨夜歸らなかつたのだ。

女の敏感さで、千葉の身の上に何か起りつゝあると感じてはゐたが、鷗江は口に出すのが恐くつて恢術がましいことも口にせず、ぢつと我慢してゐた矢先だけに、彼女は起き上る力も拔けてしまつた。

『お早う。』

凉しさうな洋裝でふみ子が這入つて來たのを見た瞬間、鷗江は短劍で心臓を一突き突き刺された程の衝撃を受けた。

『昨夜千葉さん歸らないで、心配なさつたでせう？』

『……』

『戀人を取られることが、どんなに辛いか身に沁みて分つたでせう？ もうこれに懲りて、忘れても人の戀人に手なんか出すもんぢやないわ。』

ふみ子が優しく皮肉な調子で云つた。

『……』

『どうなすつたの？ 御病氣？』

『……』

鷗江は默たまゝ、ふみ子を見ずいとして一生懸命に目をつぶつてゐた。

『千葉さん、家へお泊りになつたのよ。』

『……』

『昨夜私達結婚したの。』

『……』

『元へ戻つた譯ね。』

『……』

『本當は、千葉さんが自身で來てあなたに最後の御別れを告げるのが本當なんですけどね、あの人、御承知の通り、優しい人でせう。だもんだから、あなたにアデュ（左樣なら）を云ふに忍びないんですつて。だから、私が代りに來たのよ。』

『……』

『これだけ云へば、何も彼も分つたでせう？』

『……』

『永い間、千葉の面倒を見て下すつたことに對して、私、心からお禮を云ふわ。』

『……』

『でも元々、千葉は私のものだつたんですからね。私、あなたに對して、ちつとも疚しいことはないわ。』

『……』

『私達もう結婚しちやつたんだし法律的にも『日手續きを濟ましちまつたし、――もう無駄だから、千葉に未練な眞似だけはしないで頂戴ね。どんなことがあつても、私、もう手放しッこないから。』

『……』

『若しあなたが本當に千葉を愛してらつしやるなら、あの人が偉い畫家になるやうに祈つてやつて頂戴。あの人、これを機會に、油繪畫家として精進するつて云つてゐますから。』

『……』

『あ、さう／＼。千葉が云ふにはね、あなたとのことをハッキリしときたいからつて、こゝに、手切金預つて來たわ。これ手切金。受取つて頂戴。』

から云ひながら、ふみ子は、蚊帳の裾を捲ると、西洋封筒に這入つてゐるものを、ピョイと鷗江の枕許へ放つてよこした。

『何をするんです。こんなもの――』

始めて目を見開いた鷗江が、その包を摘み上げると、毛虫でも捨てるやうに、ふみ子へ投げ返した。

が、その時には、もう、ふみ子は格子の外の日向へ飛び出してゐた。

將棋新手合（四）

於東京市日本橋區蠣殼町二ノ七　溝呂木將棋所

（附け四五同銀）右指し居飛車

平手 ▲二段 岡宮龍一（東京）
先 △三段 島村義勝（東京）

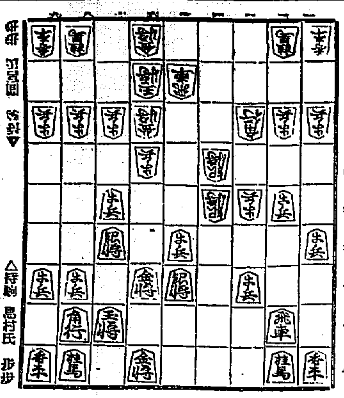

後手 島村氏 持駒 歩歩
先手 岡宮氏 持駒 なし

△二四歩 ▲同歩 △四四角 ▲同角 △二四飛 ▲九九角成
△二八飛成 ▲五五歩 △同銀 ▲五六歩 △同銀 ▲同銀
△同金 ▲四七角

（溝呂木七段講評）（先手）二四歩と突いて四四角と切る決戰手段は無謀である否は四六歩と打ち角銀を狙つてから六八金又と勝めて自重する場である（後手）九九角と成つて香香を得るのは王の當である（先手）二二飛と成つて香桂を得るのは富廢で、他の手を指すと玉手飛車取りの筋がある（後手）五五歩は、敵に桂を打たれる手を消す味と殴められない現狀から金銀を固めるのは王當の攻めである（先手）同銀と取るのは面白くない、或は同金と取る方が勝つてゐる

JODK けふの番組

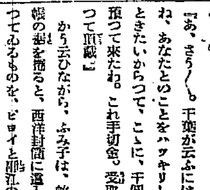

十三日（月）

午前六時（東）ラヂオ體操
同六時三〇分（東）實用英語講座（二〇）高垣松雄
同七時（東）ラヂオ體操
同一〇時 氣象通報
自午前八時至午後六時（大）野球試合實況（第二放送に依る）（第二十回全國中等學校優勝野球大會）――甲子園野球場より中繼

同一一時五分 料理獻立、日用品値段、鮮魚卸相場 京城府商、水産市場發表
正午 時報、今日のプログラム發表
午後零時五分 ラヂオドラマ『ぬかるみ』木下八百子一座
同零時四〇分 ニュース
同二時 趣味講座 漢江の近傍を探る 岡田貢
同四時 ニュース、職業紹介所事項
同六時（東）名作物語 アラディンの不思議なランプ（二） 脚色並演出 東京放送童話研究會 伴奏指揮 栗原重一
同六時二〇分（東）コドモの新聞 村岡花子
同六時二五分 講演 人類愛の基調にふれて 麻藥中毒者救護會理事 日本女大教授 生江孝之
同七時 ニュース、天氣豫報
同七時三〇分（大）趣味の話德談 十二題（三） 樋澤道八
同八時（東）落語 三軒長屋 桂文治
同八時三〇分（東）水上競技實況 全日本水上選手權大會及日米對抗水上競技大會――明治神宮外苑神宮プールより中繼――
同九時三〇分（東）時報、ニュース、氣象通報、翌日のプログラム發表、ニュース再放送

今晩のラヂオ

◇第一放送
午後六時（東）名作物語
同七時三〇分 箏曲 一、虫の武藏野
同八時（東）水上競技實況
同九時 尺八連管 一、合式禮
同九時五五分 國內アナウンス

人類愛の基調に觸れて

午後六時二十五分

麻藥中毒者救護會理事 日本女子大學教授 生江孝之

我國の社會事業は世界大戰役後加速度の飛躍的進歩をなし、大戰當時七百の社會施設と之に要する經費七百萬圓を算するに過ぎなかつたが、現在では約七千の社會施設と一億數千萬圓を要すに至つた、社會事業は今や我が國社會組織の中に一重要性を有するに至つたのは之がためである。現下の我國にはあらゆる社會事業が發達しそれ／＼の弱者を保護してゐる中に結核豫防事業と麻藥中毒者救護に關する施設が取り殘されてゐる、前者に對しては近年官民協同して之が治療と豫防とに全力を傾注してゐるのはまだ不徹底であるとは云へ喜ぶべき現象であるが、後者は法規上にも施設上にもまだ殆んど顧みられざるの狀態である。內地在住の朝鮮人四十萬と稱せられてゐる中に麻藥中毒者は優に一萬人を突破するであらう、我が帝都に於ては四萬餘人の朝鮮人中麻藥中毒者實に三千人の多きに達すると稱せられてゐる之をこのまゝ放置するが如きは一面市民の恥辱であり、他面人道上由々しき問題である。市民の前に投げられたこの至難にして重大な問題を如何なる方法と如何なる精神の下に取扱ふべきやが我等に課せられた宿題である。私は之が救護の實狀に應しいさゝか經驗を通してその眞相を吐露し大方諸君の御觀察を得たく存ずる次第である

趣味講座　漢江の近傍を探る

午後二時　岡田貢

冷を追ふて漢江の岸を探ね此等の遺蹟における今日此頃としては亦一興であらう。過日もこのテ…を通してその一端を述べたが、この度は龍山を中心として述べて見たいと思ふ。日露戰爭の時龍山には舊龍山、新龍山の二つの地名が生じたが古來龍山と云へば即ち今の舊龍山のことであつた。從つて茲に述べる所は舊龍山に關する事項である龍山は高麗時代より既に／＼漢江流域の一要津となつて京城がまだわづかに高麗朝の一離宮地で南京と稱せられて寂しい一都邑であつた時既に港として上流の各要津から流下する木材や穀物の集散地であつた。故に高麗時代の國王が南京行幸の際には必ず船を柱げられた土地であつた。況んや風光は明媚で夏季は長堤十里紅白蓮の花が見事に咲き亂れたと傳へられてゐる。李朝に入り京城なる大都市が建設されては諸物供給地の主要地となつた。故に江岸には幾多の大倉庫が立ち並んだ、文祿の役には小西軍の陣地となり又朝鮮軍の將校採用試驗を行ふなど港であつただけに幾多の挿話が織り込まれた。明治時代になり外國との關係が生じてからは所謂龍山大豆の名と共にその地名は大阪商人の頭にきざまれ日支兩國が各國の波止場を築いて一躍東洋の各地にその名が傳へられる樣になつた今之等の事蹟を各角度から望み往時の龍山の姿を顧みたいと思ふ。

演藝案内

喜樂館
日活發直 本町一 電本一五九
八日より公開（十四日まで）興趣滿點！冷凉！納涼の怪奇篇！
日活千惠プロ超特作映畫 原作白井喬二 監督辻吉朗 撮影安本淳
片岡千惠藏 一役主演 珊瑚重太郎
日活現代劇部特作映畫 原作監督伊賀山正德
中田弘二 久松美津江 大島屯 澤村貞子 主演 野の光
日活作品 熱血の魁人 淺岡信夫主演

浪花館
洋劇專門 明治町一 電本三二六
十三日封切短期四日間 陛下上映 共三十錢均一
夏枯れにも關はらず巨頭に次ぐ巨弾此の豪華版を見よ
M・G・M特作日本版 紅塵 九卷 監督：ヴイクター・フレミング 主演：クラーク・ゲーブル
M・G・M超特作日本版 今日限りの命 十一卷 監督：ハワード・ホークス 主演：ゲーリイ・クーパー
空前絶後の空中戰を挿入なしたる本年度唯一の名畫！

朝日座
本町五丁目 電本三三六
引續特別納凉興行
西女優合同大歌舞伎
第十一の替り狂言
前狂言 博多米市丸
切狂言 重の井三吉子別れ

大正館
松竹直營 櫻井町 電本三三
八月十一日より短期特別大公開
京城は自らせまる御期待好の鈴
松竹京都下加茂特作時代映畫

京城演藝館
京城本町三丁目 電本一五〇
十日より愈々公開
映畫と實演の夕
時代劇 御傳馬異聞
京城撮影所作品封切 悲劇 殘されし者
初陣 阪東好太郎 高田浩吉 坂東荘之助 主演
天龍下れば 二十錢均一

中央館
新興キネマ 電本三一〇
午後七時開演
新興キネマ現代劇 霧笛
おせん 全十卷

松竹座
松竹直營 黃金町 電本三三
十三日封切！
隣の八重ちゃん
蠻勇タルザン
ロアロア
双 碑

京龍館
松竹共營 兵 電龍三一
十三日より三日間
松竹蒲田特作現代劇 鼻唄仁義

朝鮮郵船定期出帆
低廉船中食事附
北鮮横濱直行
東京行
名古屋行

日本郵船定期出帆
大阪行
伏木七尾・新潟行
鹿兒島・三角行
上海行
青島行
大連行
浦鹽行
朝鮮郵船株式會社
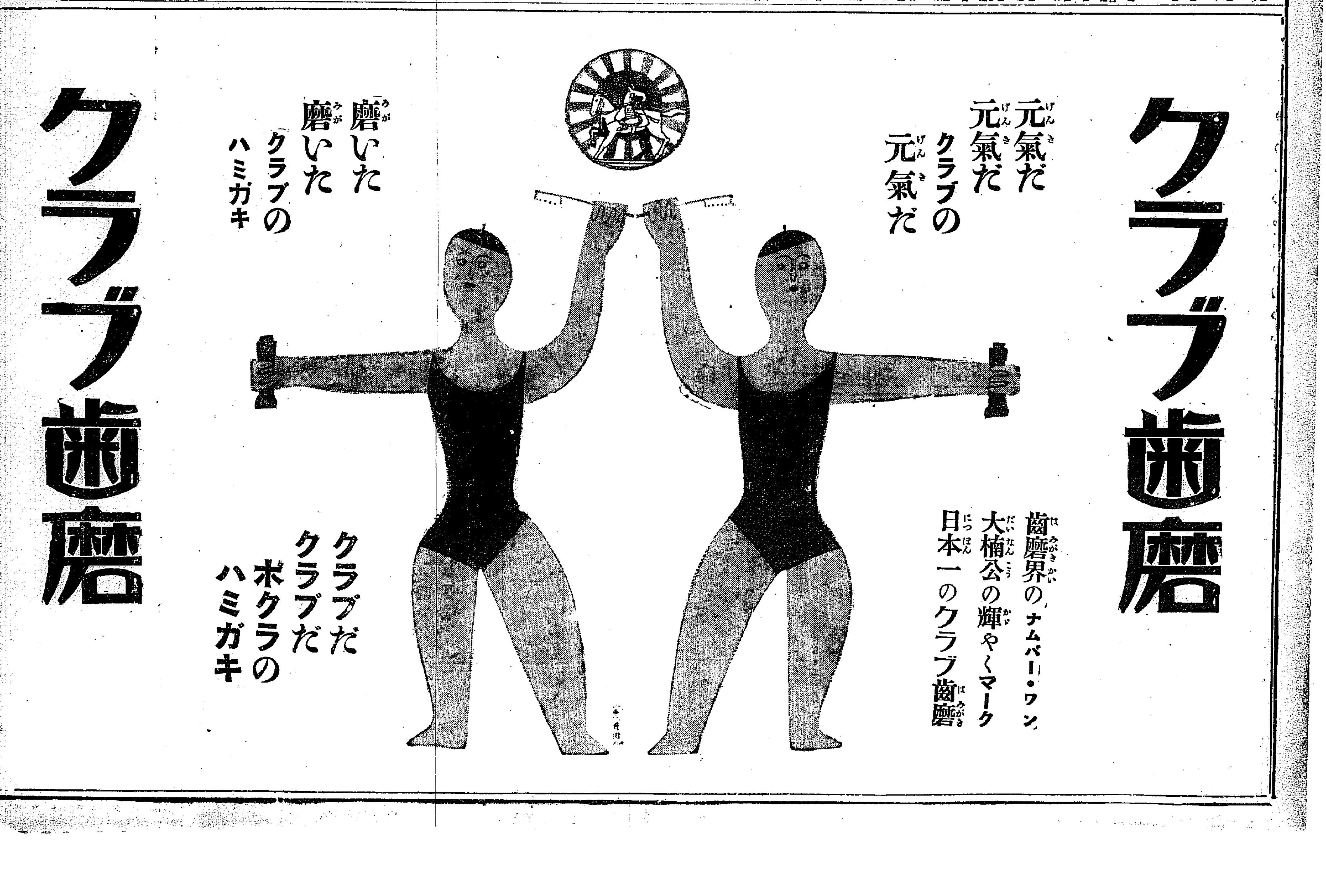
大阪商船定期出帆
北鮮阪神
北鮮臺灣行
大連內地直行
大連發
門司基隆直行
大阪商船株式會社 京城出張所
國際運輸會社
釜山 慶田組
釜山 商船組